

Četvrtak 15.3.2012.

- **UK: FITCH zadržao rejting za UK AAA, ali sa negativnim izgledima**
- **EU Jucker: Odobrena isplata druge tranše pomoći**
- **SNB: Zadržao kamatnu stopu <0.25%**
- **US: Masovan sell off bondova**
- **AU: New Motor Vehicle Sales 0,0%, nema promena u odnosu na prethodni mesec, na godišnjem nivou 1,7%**
- **JPN: Jen na najnižen nivou u odnosu na USD u poslednjih 11 meseci**

- **EU:** Jučerašnji izveštaj za Final Feb CPI potvrdio je vrednost Flash CPI-a od 2,7% na godišnjem nivou nakon rasta od 0,5% na mesečnom i doneo 0,1% u odnosu na januar kada je vrednost bila 2,6%, što predstavlja prvi rast još od avgusta prethodne godine. Međutim Core CPI je ostao stabilan na 1,5% uprkos prognoziranom rastu od 1,6%. Prema najnovijim izveštajima za CPI vidimo da se lagano ali sigurno približavamo planiranom cilju od strane ECB za kraj 2012.godine. Izveštaj za industrisjku proizvodnju doneo je blagi rast od 0,2% na mesečnom nivou što je u odnosu na očekivani rast dosta slabije, takođe ovaj rast je dosta lošiji od u poređenju sa istim periodom prethodne godine. Tokom dana videli smo da je predsednik Eurogroup-e Jean-Claude Juncker objavio da je isplata druge tranše pomoći Grčkoj zvanično odobrena. Nakon ovog izveštaja videli smo da je EUR u odnosu na USD uspeo da se oporavi do cene 1,3090, da bi kasnije , gore pomenuti izveštaji značajno uticali na pad vrednosti i test na nivo 1,3010 što predstavlja najnižu cenu u poslednje tri nedelje. Druga tranša pomoći koja je u načelu odobrena još u ponedeljak , juče je zvanično odobrena od strane svih 17 članica evro zone, što je dalo ovlašćenje EFSF fondu da pusti prvi deo pomoći od 39,4 milijardi. U naredne tri godine Grčkoj treba da bude isplaćeno 100 milijardi eur-a pomoći , a prva isplata od 39,4 milijarde će biti isplaćena tokom ovog meseca. Današnji dan takođe donosi glasanje u IMF-u oko pomoći Grčkoj i isplati 18 milijardi.

- **US:** Fundamentalni pokazatelji Current Account i Import pices na mesečnom nivou pokazali su dosta slabije rezultate nego što se očekivalo, međutim to nije bilo dovoljno da USD izgubi svoj momentum jačanja u odnosu na glavne konkurente. Ono što je bilo zanimljivo tokom jučerašnjeg dana jeste da je nakon izjave Bernankija da je iako US ekonomija pokazuje znake oporavka isti frustrirajuće spor došlo do masovnog sell off-a obveznica na sekundarnom tržištu počev od dvogodišnjih pa naviše. 10-o godišnje obveznice su porasle za 16 baznih poena što predstavlja prinos od 2,29% što je najviši nivo još od oktobra meseca. Aukcija 30-o godišnjih obveznica donela je prosečnu tražnju. Današnji dan nam donosi izveštaje za PPI na mesečnom nivou , Core PPI m/m, Unemployment Claims , Empire Manufacturing State Index u 13:30 , zatim u 14:00 TIC Long-Term Purchases i u 15:00 Philly Fed Manufacturing Index.

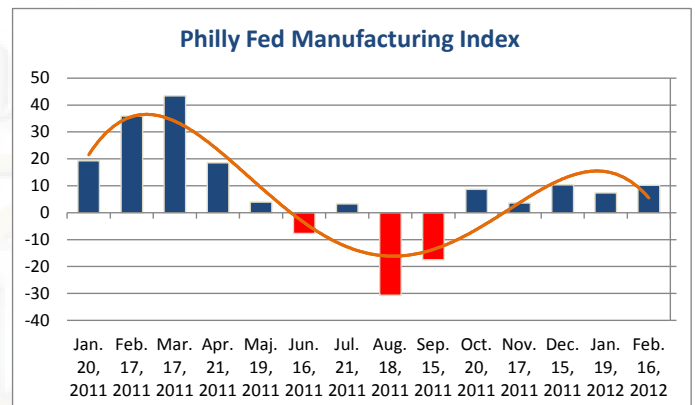

Što se tiče Philly Fed Index-a, očekuje se da pokaže novi rast sa 10,2 na 11,9, što bi predstavljalo najbolji izveštaj još od Aprila prethodne godine.

US MAR PHILADELPHIA FED SURVEY - FORECAST

4CAST

Source: Philadelphia Fed

| | MAR | FEB | JAN | DEC | NOV | OCT |
|------------------|------|------|------|------|------|------|
| Busi. conditions | 13.5 | 10.2 | 7.3 | 6.8 | 3.1 | 10.8 |
| 6 mos outlook | n/a | 33.3 | 49.0 | 40.0 | 37.7 | 28.8 |
| New Orders | n/a | 11.7 | 6.9 | 10.7 | 3.5 | 8.5 |
| 6 mos outlook | n/a | 32.5 | 49.7 | 44.1 | 36.9 | 28.1 |
| Delivery Times | n/a | 1.5 | -3.8 | 1.3 | 1.7 | 0.1 |
| 6 mos outlook | n/a | -2.7 | -5.6 | -0.4 | -3.9 | -1.5 |
| Prices Paid | 42.0 | 38.7 | 31.8 | 30.4 | 25.9 | 23.5 |
| 6 mos outlook | n/a | 50.4 | 52.7 | 49.4 | 41.0 | 44.8 |
| Prices Received | 13.0 | 15.0 | 11.2 | 10.3 | 6.2 | 1.6 |
| 6 mos outlook | n/a | 32.0 | 23.8 | 26.4 | 28.1 | 27.2 |

Source: 4Cast

Nakon jako pozitivnog izveštaja za US Non-Farm Employment Change danas će velika pažnja biti usmerena na Unemployment Claims izveštaj gde se nakon četiri nedelje jako stabilnog broja prijavljenih na osiguranje od nezaposlenosti , očekuje pad broja sa 362K na 357K, međutim prateći izveštaj za NFP ova brojka bi mogla da bude znatno niže što bi izuzetno povoljno uticalo na kretanje USD tokom dana.

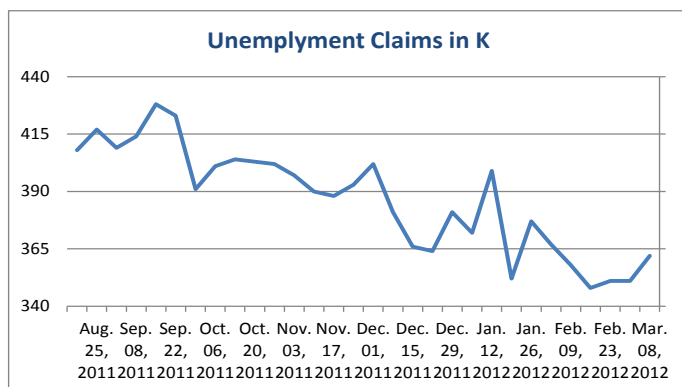

Osim gore navedenih fundamentalnih podataka pažnju ćemo još posvetiti i PPI izveštaju.

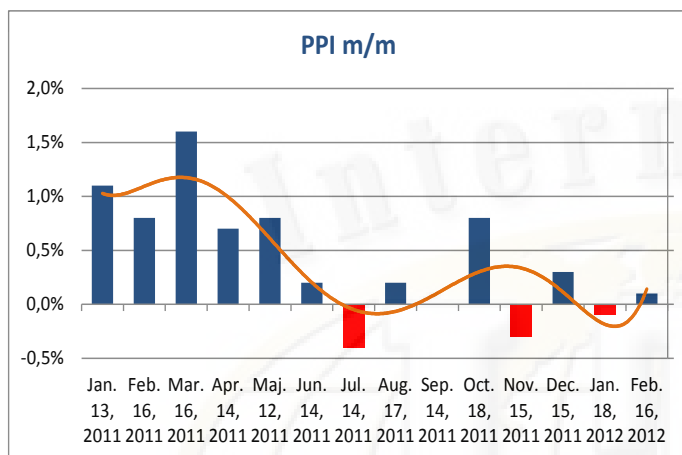

Ono što se očekuje jeste rast na 0,5%, što i nije tako veliki rast koliko cene energenata sugerišu da bi mogli da vidimo. Cene repromaterijala su pale četvrti mesec za redom, što pravi pritisak na bazne sirovine čija cena bi mogla dodatno da oslabi. Rast indeksa na 0,5% bio bi najbolji izveštaj još od oktobra prethodne godine.

- UK:** Udarna vest jučerašnjeg dana bio je izveštaj kreditne agencije FITCH koja je zadržala kreditni UK na AAA međutim "outlook" je sa stabilnog stavljen na negativan. Negativni izgledi označavaju da u naredne dve godine postoji 50% šansi da dođe do sniženja kreditnog rejtinga. Potvrda rejtinga pripisuje se uspešnim naporima vlade UK da smanje budžetski deficit. Izveštaj za Claimant Count potvrdio je da je tržište rada u UK u lošem stanju. Prognozirani pad sa 7K na 6,5K, međutim videli smo brojku od 7,2K što je lošije od očekivanja, dok je nezaposlenost ostala na 8,4%. Ono što zabrinjava jeste nezaposlenost mladih koja je dostigla rekordno visoku vrednost od 1.04 miliona. Ovim izveštajem završavamo nedelju što se tiče fundamentalnog pregleda za UK obzirom da danas i sutra nemamo fundamentalne objave dok pregled sledeće nedelje možete očekivati u našem Weekly Reportu koji će biti objavljen u nedelju u podnevnim časovima.

- Swiss:** Jutros je objavljen kvartalni SECO izveštaj koji predviđa da će GDP porasti 0,8% u 2012. godini u odnosu na 0,5% koliko je predviđao u decembru. Za 2013. godinu predviđa se rast od 1,8% u odnosu na 1,9% od prošlog izveštaja. U 2012. godini se očekuje deflacija od 0,4% dok se u 2013. godini očekuje povraćaj u pozitivnu teritoriju i inflacija od 0,4%. Očekuje se da će doći do oporavka izvoza jer se pojavljuju znaci oporavka od krize u EU što će pozitivno uticati i na švajcarsku ekonomiju. Danas nas očekuje objava referentne kamatne stope za koju se očekuje da ostane na istom nivou od isod 0,25%. Što je još važnije, očekuje nas izveštaj SNB-a u vezi sa monetarnom politikom u narednom periodu. U iščekivanju izveštaja juče je primećeno veliko trgovanje franka u odnosu na evro jer investitori očekuju podizanje kursa na veći nivo. Kurs je posle dužeg vremena izašao iz uskog opsega trgovanja i došao sve do nivoa 1,2145.

- Japan:** Jen je opet bio najtrgovanija valuta tokom azijske sesije i ponovo je oslabio u odnosu na konkurente. U odnosu na dolar jen je poa na najnižu vrednost u poslednjih 11 meseci. Jen polako gubi na statusu sigurnog utočišta, s obzirom da se znakovi oporavka naziru u ostalim razvijenim ekonomijama dok se Japan i dalje bori sa sve lošijim stanjem u ekonomiji. S druge strane, BoJ ekspanzivnom monetarnom politikom pokušava da oslabi jen, koji je zbog rasta u odnosu nadruge valute ugrozio japansku ekonomiju, prema mišljenju BoJ. Posle rasta prodaje automobila od 2% asocijacija automobilskih proizvođača je lobirala kod BOJ da nastavi sa daljim slabljenjem jena kako bi njihovi proizvodi bili još konkurentniji na stranom tržištu. Kako navode, ovakav potez je neminovan kako bi se pomoglo posrnuloj auto industriji koj čini veliki deo japanske privrede. Iz ministarstva finansija je stiglo saopštenje da se pomno prate dešavanja na FX tržištu kako bi mogli blagovremeno da reaguju jer i dalje postoji rizik od apresijacije jena usled tržišnih špekulacija. Posle pozitivne ocene američke ekonomije na poslednjem sastanku FOMC-a, prinosi na dvogodišnje američke i japanske obveznice su se razmakli na 24 bazna poena, što predstavlja najveću razliku od jula prošle godine. Posledica toga će sigurno biti odliv kapitala jer će strani investitori i dalje koristiti rečativno jak jen kako bi kupovali inostrane hartije od vrednosti sa većim prinosom. Takođe, strani investitori su nastavili sa kupovinom akcija na Tokijskoj berzi jedanaestu nedelju za redom pa je nikkei indeks završio sesiju u plusu od 0,7%.

- **AU:** A\$ je toko azijske sesije pao ispod nivoa 1,0427 što je najniži nivo od 20. januara, da bi se zatim oporavio do početka evropske sesije. Objavljeni su podaci za prodaju novih automobila koja je ostala na istom nivou kao prošli mesec dok je očekivano bilo da poraste 1,2%, što je snizilo rast na godišnjem nivou na 1,7%.

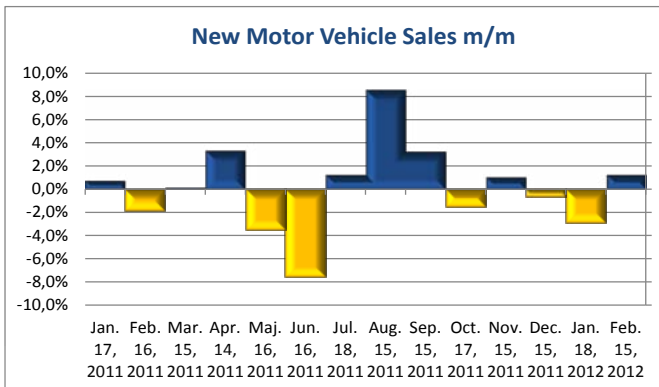

Melburn Institute je objavio svoja predviđanja da će inflacija u narednih godinu dana iznositi 2,7%, što predstavlja rast u odnosu na prošlomesečnih 2,5%. Prema mesečnom izveštaju RBA kamate komercijalnih banaka su porasle u odnosu na referentnu kamatnu stopu što govori o nepoverenju banaka u privredu. Takođe, kamate na štednju su veće u Australiji nego u ostalim razvijenim zemljama. Što se tiče industrije, vidi se rast u izvozu metala i ulgja u Indiju usled velikog ekonomskog rasta a u budućnosti se očekuje da nastavi rast. Roubini Global Economics je saopštio da je vrlo miguče da Australija ne vidi predviđeni rast GDP-a i da će veliki izaziv predstavljati smanjenje deficita. Navodi se da je RBA pograšno procenila ekonomiju u februaru jer su cene nekretnina opale a nezaposlenost i dalje predstavlja problem. Oni predviđaju da će kurs A\$ u odnosu na dolar ostati iznad pariteta.

Ekonomski kalendar

| Datum | Beograd Vreme | Valuta | Uticaj | Vest | Prognoza | Preth.Vrednost |
|-----------|---------------|--------|---------|----------------------------------|----------|----------------|
| Četvrtak | 01:00 | AUD | Srednji | MI Inflation Expectations | | 2,5% |
| 15.3.2012 | 01:30 | AUD | Srednji | New Motor Vehicle Sales m/m | 2,2% | 1,3% |
| | 07:45 | CHF | Srednji | SECO Economic Forecasts | | |
| | 09:30 | CHF | Jak | Libor Rate | <0,25% | <0,25% |
| | 09:30 | CHF | Jak | SNB Monetary Policy Assessment | | |
| | 10:00 | EUR | Srednji | Ecb Monthly Bulletin | | |
| | 13:30 | USD | Jak | PPI m/m | 0,5% | 0,1% |
| | 13:30 | USD | Jak | Unemployment Claims | 357K | 362K |
| | 13:30 | USD | Srednji | Core PPI m/m | 0,2% | 0,4% |
| | 13:30 | USD | Srednji | Empire State Manufacturing Index | 17,6 | 19,5 |
| | 14:00 | USD | Jak | TIC Long-Term Purchases | 29,3B | 17,9B |
| | 15:00 | USD | Jak | Philly FED Manufacturing Index | 11,8 | 10,2 |

Chart of the day

GBP/JPY 1 Day Chart

Possible scenario for upward target , very clear double bottom figure



EUR/USD



| MOVING AVERAGES | | Year to Date High | | | |
|-----------------|--------|---------------------------------|--------|-----------|--------|
| 21D | 1,3229 | 1,3484 | | | |
| 50D | 1,3100 | Year to Date Low | | | |
| 100D | 1,3222 | 1,2626 | | | |
| 300D | 1,3650 | SHORT TERM | | LONG TERM | |
| 14-DAY RSI | | Down | | UP | |
| 42,60 | | TARGET | INV. | TARGET | INV. |
| | | 1,2930 | 1,3245 | 1,3550 | 1,2870 |
| Bitni nivoi | Nivo | Razlog | | | |
| | 1,3245 | Change in trend lvl. | | | |
| Resistance: | 1,3192 | 13 Mar high | | | |
| | 1,3180 | Intraday | | | |
| | 1,3120 | Intraday | | | |
| | 1,3080 | Intraday high vol. | | | |
| Support: | 1,3030 | Intraday Strong Level high vol. | | | |
| | 1,2970 | Extremly Strong lvl. | | | |
| | 1,2930 | 25 Jan. Low | | | |
| | 1,2870 | High Volume Strong lvl | | | |

Na satnom grafiku vidimo da je par uspeo da napravi novi low na ceni 1,3009. Ono što se može primetiti jeste da je zona 1,2970-1,3030 izuzetno bitna zone za dalji tok cene. Po izveštajima velikih banaka na nivou 1,3030 viđen je izuzetno veliki obim trgovanja. Ono što treba očekivati jeste korektivno kretanje ka nivou 1,3080, probijanje ovog nivoa vodilo bi novom rastu i testu na 1,3120-30 gde bi mogli da vidimo jači pritisak za test na 1,3240 zonu. Sa druge strane probijanje psihološkog nivoa 1,3 vodi testu na 1,2970 i dalje ka 1,2930, dok smo mišljenja da će nivo 1,2870 pružiti odličnu podršku ceni.

GBP/USD



| MOVING AVERAGES | | Year to Date High | | | |
|-----------------|--------|------------------------|--------|-----------|--------|
| 21D | 1,5786 | 1,5990 | | | |
| 50D | 1,5690 | Year to Date Low | | | |
| 100D | 1,5694 | 1,5233 | | | |
| 200D | 1,5865 | SHORT TERM | | LONG TERM | |
| 14-DAY RSI | | Down | | UP | |
| 44,10 | | TARGET | INV. | TARGET | INV. |
| | | 1,5500 | 1,5930 | 1,6100 | 1,5400 |
| Bitni nivoi | Nivo | Razlog | | | |
| | 1,5905 | Intraday | | | |
| Resistance: | 1,5870 | Intraday + Trend Line | | | |
| | 1,5800 | Intraday | | | |
| | 1,5750 | 13/14 Mar. high | | | |
| | 1,5705 | Intraday | | | |
| Support: | 1,5620 | Intraday | | | |
| | 1,5602 | 23 Jan High/12 Mar low | | | |
| | 1,5550 | Intraday | | | |
| | 1,5530 | 25 Jan Low | | | |

Možemo primetiti da je par trenutno zaglavljen u zoni 1,5640-1,5750. Jasno primećujemo da je par u silaznom trendu na kraći rok. Struktura cene oko nivoa 1,5650 za sada se brani velikim intezitetom, obzirom da bi probijanje ovog nivoa vodilo daljem padu ka 1,5550 i dalje ka 1,54. Na dnevnom grafiku na ovom nivou imamo neck line velike figure, pa ne čudi trenutna borba da se ovaj nivo sačuva. Očekujemo da par testira nivo oko 1,5690 gde bi se stvorio momentum za pokušaj probоя zone 1,56-1,5650 kako bi bears-i preuzeli potpunu kontrolu nad parom.

EUR/GBP



| MOVING AVERAGES | | Year to Date High | | | |
|-----------------|--------|----------------------|--------|-----------|--------|
| 21D | 0,8381 | 0,8504 | | | |
| 50D | 0,8349 | Year to Date Low | | | |
| 100D | 0,8423 | 0,8220 | | | |
| 200D | 0,8601 | SHORT TERM | | LONG TERM | |
| 14-DAY RSI | | Down | | Down | |
| 44,48 | | TARGET | INV. | TARGET | INV. |
| | | 0,8230 | 0,8405 | 0,8230 | 0,8600 |
| Bitni nivoi | Nivo | Razlog | | | |
| | 0,8445 | Intraday | | | |
| Resistance: | 0,8424 | 14 Mar High | | | |
| | 0,8400 | Intraday | | | |
| | 0,8350 | Intraday | | | |
| | 0,8340 | Intraday | | | |
| Support: | 0,8296 | Intraday high volume | | | |
| | 0,8277 | 16 Feb low | | | |
| | 0,8255 | 16 Jan Low | | | |
| | 0,8220 | Year to Date low | | | |

Nakon što smo videli test na opadajuću trend liniju na ceni 0,8420 par je velikom brzinom testirao barijeru 0,83 gde smo videli veliki interes za kupovinu što korporativnih izvoznika što retail trader-a. Takođe na barijeri 0,83 nalazi se dnevna rastuća trend linija koja je pružila odličnu podršku. Očekujemo test na zonu 0,8360, a za slučaj probijanja cenu bi mogli da vidimo na 0,84 i više ka 0,8450 gde bi opet mogli da vidimo jak pritisak za prodaju. Suprotno ovom scenariju probijanje zone 0,8290-0,8300 vodilo bi testu na 0,8280.

EUR/JPY



| MOVING AVERAGES | | Year to Date High | | | |
|-----------------|--------|--------------------|--------|-----------|--------|
| 21D | 107,53 | 109,92 | | | |
| 50D | 103,22 | Year to Date Low | | | |
| 100D | 103,37 | 97,01 | | | |
| 200D | 106,54 | SHORT TERM | | LONG TERM | |
| 14-DAY RSI | | UP | | UP | |
| 67,75 | | TARGET | INV. | TARGET | INV. |
| | | 110,30 | 105,00 | 117,50 | 102,00 |
| Bitni nivoi | Nivo | Razlog | | | |
| | 111,56 | 31 Oct 2011 High | | | |
| Resistance: | 110,80 | Intraday | | | |
| | 110,30 | Intraday +50% Fibo | | | |
| | 109,92 | 2012 High | | | |
| | 109,60 | Intraday | | | |
| Support: | 108,96 | Intraday | | | |
| | 108,30 | Intraday | | | |
| | 107,50 | 12 Mar Low | | | |
| | 107,00 | Intraday | | | |
| | 107,00 | Intraday | | | |

Što se tiče jenskih parova, primećujemo da je odlična taktika stealth intervencije od strane BOJ urodila plodom i možemo konstatovati konstantan rast jenskih parova. Ono što treba iskoristiti kao prenos u situaciji kod para EUR-JPY jeste svaka dublja korekcija za zauzimanje long pozicije ka nivou 110,30. Idealan scenario dana bi bio test na zonu 108,80-109,00 što predstavlja dnevni pivot. Probijanje ove zone vodilo bi novom padu ka 108,30, dok se izuzetno jak otpor očekuje na nivou 107,50 a u slučaju testa na ovaj nivo momentum rasta bi po predpostavci bio izuzetno brz i jak ka nivou 110,30.

GBP/JPY



| MOVING AVERAGES | | Year to Date High | | | |
|-----------------|--------|-------------------|--------|-----------|--------|
| 21D | 128,30 | 131,69 | | | |
| 50D | 123,60 | Year to Date low | | | |
| 100D | 122,70 | 117,27 | | | |
| 200D | 123,85 | SHORT TERM | | LONG TERM | |
| 14-DAY RSI | | UP | | UP | |
| 70,81 | | TARGET | INV. | TARGET | INV. |
| | | 137,40 | 126,50 | 141,00 | 122,00 |
| Bitni nivoi | Nivo | Razlog | | | |
| | 133,30 | Intraday | | | |
| Resistance: | 132,85 | 2 Jun 2011 High | | | |
| | 132,30 | Intraday | | | |
| | 131,69 | 2012 High | | | |
| | 131,40 | Intraday | | | |
| Support: | 130,87 | Intraday Pivot | | | |
| | 130,45 | Intraday | | | |
| | 129,75 | Intraday | | | |
| | 128,20 | 12 Mar Low | | | |
| | 128,20 | 12 Mar Low | | | |

Za razliku od para EUR/JPY ovaj par je uspeo da napravi novi High u ovoj godini na ceni 131,69, nakon čega vidimo da je trenutno aktuelna konsolidaciona faza. Jak otpor bi trebalo da pruži nivo 130,80-131,00 gde se nalazi i dnevni pivot, a probijanje bi vodilo padu ka 130,45. Ono što zabrinjava jeste jako visok nivo RSI indikatora na dnevnom grafiku koji je već u zoni overbought pa bi idealan scenario bio da vidimo cenu niže ka 129,75-130,00 jer bi na toj ceni videli veliki kupovni interes.

USD/JPY

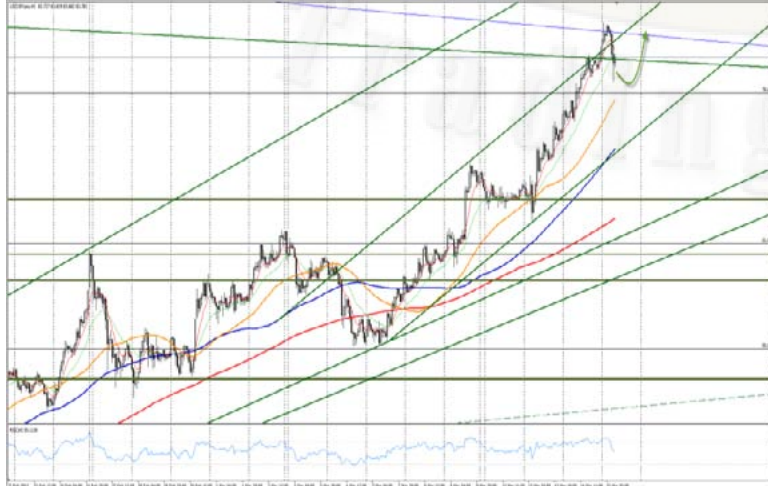

| MOVING AVERAGES | | Year to Date High | | | |
|-----------------|-------|-------------------|-------|-----------|-------|
| 21D | 81,28 | 84,17 | | | |
| 50D | 78,77 | Year to Date Low | | | |
| 100D | 78,18 | 76,01 | | | |
| 200D | 78,04 | SHORT TERM | | LONG TERM | |
| 14-DAY RSI | | UP | | UP | |
| 76,65 | | TARGET | INV. | TARGET | INV. |
| | | 85,50 | 81,50 | 90 | 78,00 |
| Bitni nivoi | Nivo | Razlog | | | |
| | 85,16 | Intraday | | | |
| Resistance: | 85,00 | intraday | | | |
| | 84,78 | Intraday | | | |
| | 84,20 | Intraday | | | |
| | 84,10 | Intraday | | | |
| Support: | 83,33 | Intraday | | | |
| | 82,85 | Intraday | | | |
| | 82,65 | Intraday | | | |
| | 82,52 | Intraday | | | |
| | 82,52 | Intraday | | | |

USD/JPY nastavlja da ruši sve barijere pred sobom, i svaki nivo koji smo mogli da označimo kao nivo veće važnosti izgubio je na značaju. Takođe je napravljen novi 2012 High na ceni 84,17 i sada sledeći nivo na koji treba obratiti pažnju jeste 85,50. Kao i kod para GBP/JPY i ovde zabrinjava izuzetno visok RSI vrednosti 76,65 na dnevnom grafiku, pa bi korektivno kretanje ka nivou 83,30 bilo idealan scenario za zauzimanje long pozicije za test na 85,50 koji je u ovom trenutku samo pitanje vremena.

USD/CHF



| MOVING AVERAGES | | Year to Date High | | | |
|-----------------|--------|-------------------|--------|-----------|--------|
| 21D | 0,9122 | 0,9593 | | | |
| 50D | 0,9221 | Year to Date Low | | | |
| 100D | 0,9214 | 0,8935 | | | |
| 200D | 0,8814 | SHORT TERM | | LONG TERM | |
| 14-DAY RSI | | Down | | UP | |
| 57,90 | | TARGET | INV. | TARGET | INV. |
| | | 0,8980 | 0,9450 | 1,0000 | 0,8700 |

| Bitni nivoi | Nivo | Razlog |
|-------------|--------|----------------------|
| | 0,9400 | Intraday |
| Resistance: | 0,9375 | Intraday |
| | 0,9340 | 61,8% Fibu retrace |
| | 0,9315 | Intraday High Volume |
| | 0,9280 | Intraday |
| Support: | 0,9250 | Intraday |
| | 0,9190 | 13 Mar Low |
| | 0,9170 | Intraday |
| | 0,9130 | Intraday |

Jučerašnjim trgovanjem smo videli da je par uspeo da testira zonu 0,9315-0,9340 gde smo videli po izveštajima banaka jako veliki obim trgovanja. Inače ova zona je i zona Fibu retracement-a od 61,8%. očekujemo da se pritisak na USD nastavi i očekujemo korektivno kretanje ka nivou 0,9170 gde bi mogli da vidimo jaku podršku. Probijanje ove zone vodi daljem padu ka 0,9130. Suprotno ovom scenariju probijanje nivoa 0,9315 daće momentum za test na 0,9375-0,94 zonu.

AUD/USD



| MOVING AVERAGES | | Year to Date High | | | |
|-----------------|--------|-------------------|--------|-----------|--------|
| 21D | 1,0650 | 1,0855 | | | |
| 50D | 1,0595 | Year to Date Low | | | |
| 100D | 1,0371 | 1,0144 | | | |
| 200D | 1,0404 | SHORT TERM | | LONG TERM | |
| 14-DAY RSI | | UP | | UP | |
| 41,16 | | TARGET | INV. | TARGET | INV. |
| | | 1,0710 | 1,0280 | 1,1 | 1,0280 |

| Bitni nivoi | Nivo | Razlog |
|-------------|--------|----------------------|
| | 1,0710 | Intraday |
| Resistance: | 1,0690 | Intraday |
| | 1,0620 | Intraday |
| | 1,0580 | Intraday |
| | 1,0530 | Intraday |
| Support: | 1,0450 | Intraday High Volume |
| | 1,0404 | DMA 200 |
| | 1,0380 | 3 Jan High |
| | 1,0330 | Intraday |

A\$ nastavlja da se kreće u silaznom kanalu i videli smo test na jako bitnu zonu 1,0430-1,0450. Zona 1,0380-1,0404 je zona od velikog značaja gde se nalazi veliki broj stop naloga na long pozicije. Međutim napominjemo da je jučerašnji pad već uveliko "očistio veliki broj stopova" pa ne bi čudilo da par pre testa na ovu barijeru ojača do nivoa 1,0620-90. U ovoj zoni treba tražiti šansu za novi pad vrednosti A\$, dok probijanje ove zone vodu testu na 1,0710 koji je poslednja odbrambena linija okreta trenda i testa na barijeru 1,1.

XAU/USD



| DAILY MOVING AVERAGES | | ALL TIME HIGH | | | |
|-----------------------|---------|-------------------|------|-----------|------|
| 21D | 1701,17 | 1920.86 | | | |
| 50D | 1703.72 | Year to Date High | | | |
| 100D | 1694,38 | 1789.97 | | | |
| 200D | 1682,49 | SHORT TERM | | LONG TERM | |
| 14-DAY RSI | | Down | | UP | |
| 36.66 | | TARGET | INV. | TARGET | INV. |
| | | 1525 | 1800 | 2100 | 1450 |

| Bitni nivoi | Nivo | Razlog |
|-------------|---------|------------------|
| | 1701.20 | 13 Mar. intraday |
| Resistance: | 1694.0 | Intraday |
| | 1693.0 | Intraday |
| | 1682 | Intraday |
| | 1662 | Intraday |
| Support: | 1630 | Intraday |
| | 1625.20 | 13 Jan. Low |
| | 1615 | Intraday |
| | 1604.50 | 9 Jan. Low |

Cena zlata je nastavila da pada na svetskim tržištima i jučerašnjim trgovanjem testiran je nivo 1639\$ dok je low dana bila cena 1634\$. Očekujemo blago korektivno kretanje cene ka nivou 1662\$, gde bi opet mogli da vidimo masovni sell off zlata i dobijanje momentuma za brz i jak test na zonu 1600. Probijanje zone 1600 vodiće "čišćenju stopova" sve do nivoa 1550\$ i 1500\$ gde bi velike institucije i investicioni fondovi mogli da imaju veliki interes za kupovinu zlata i "push up" na 2000\$.



Budite korak ispred tržišta!

Pretplatite se na naš premium servis:

- **Profesionalne analize** (Detaljna tehnička analiza u kombinaciji sa Elliott Wave teorijom; fundamentalna analiza bazirana najaktuelnijim svetskim dešavanjima i ekonomskim pokazateljima);
- **Signal servis** (Precizni nivoi za ulazak u pozicije sa stop i profit naložima, njihov aktivni menadžment tokom trejda);

Za informacije o ceni i uslovima pozovite nas na: **+381 11 240 7050** | **+389 2 27 27899** ili pošaljite e-mail na forex@trading-school.com

TRGUJTE ONAKO KAKO VI TO ŽELITE!

OTVORITE RAČUN I IZABERITE



FIKSNI

VARIJABILNI

-MetaTrader 4
- GTS PRO

SPREAD

-MetaTrader 4
- VT Trader 2
- ForexTrader PRO

UPOZORENJE I OGRANIČENJE ODGOVORNOSTI

Komentari i poruke objavljeni u ovom izveštaju NISU preporuke za trgovanje. Oni se nikada ne mogu smatrati pozivom na trgovanje ili savetima. Ako odlučite da koristite informacije koje se nude ovde za vaše realno pravo trgovanje to je na vaš sopstveni rizik.

Trgovanje na forexu nosi visok stepen rizika i nije pogodno za sve investitore. Pre nego što se odlučite za trgovinu devizama pažljivo treba da razmotrite svoje ciljeve investiranja, nivo iskustva i prihvatanje rizika. Postoji mogućnost da vam se desi gubitak dela ili celokupnog početnog ulaganja i stoga ne bi trebalo investirati novac koji ne možete priuštiti da izgubite. Trebalo bi da budete svesni svih rizika povezanih sa deviznim trgovanjem i da potražite savete od nezavisnih finansijskih savetnika, ako imate bilo kakve nedoumice.

Sva mišljenja, vesti, istraživanja, analize, cena ili druge informacije sadržane u ovom izveštaju, su mišljenja zaposlenih, partnera ili saradnika, dat je kao opšte tržišni komentar u datom vremenu i podložan je promenama i nikako ne predstavljaju savet ulaganja. ITS d.o.o. neće prihvatiti nikakvu odgovornost za bilo kakav gubitak ili štetu koji mogu nastati direktno ili indirektno iz upotrebe ili oslanjanja na takve informacije.

Ni jedan deo ovog izveštaja ne može biti reprezentovan ili distribuiran bez dozvole ITS-a.